BULLETIN **N° 2**

21 Janvier 2022

Editorial

Notre association a déjà un an, sa date de création du 21 janvier 2021 n'avait bien évidemment pas été choisie au hazard , car constituant une date majeure de l'histoire de notre République.

Le Conventionnel Philippe Le Bas relate ainsi l'évènement le jour même, dans une lettre à son père Ange Le Bas : "*Enfin mon cher père le tyran n'est plus, l'exécution s'est faite ce matin dans le plus grand ordre*" .

Malgré la crise sanitaire du Covid 19, notre jeune association a menée une activité soutenue en lien avec ses objectifs et son objet. Le 28 mai, nous réalisions à Frévent une conférence de presse organisée par la municipalité de la ville. Nous avons également participé au congrès des associations amies de la Révolution en septembre, mais notre principale action, toujours en cours, s'est attachée à la préservation de la tombe dite Lebas du Nord, afin d'honorer ses occupants, dont Elisabeth Le Bas née Duplay, et son fils Philippe Le Bas dit de l'Institut.

Dans ce numéro

Editorial
Par Florent Hericher Page 1
Un beau portrait du Conventionnel
Par Bruno Decriem page 1
Hommage au cimetière du Père Lachaise
Par Florent HERICHER Page 2 et 3
Philippe Le Bas, premier "Des hommes sûrs ayant de la tête et du coeur".
Par Bruno Decriem Page 4

Et deux arbres généalogiques Duplay et Le Bas

Les éditions « J. Hetzel et Cie », Éditeurs situées 18 rue Jacob à Paris 18 ont publié une classique « Histoire de la Révolution française de Michelet » en quatre volumes, in-4, à partir de 1882 (soit un total de 1368 pages + XXIV en introduction).

Un effort particulier a été porté sur l'iconographie, illustrations divisées en vues générales et portraits de personnages (total de 800 dessins)

De multiples artistes ont été mobilisés pour l'exécution de ces illustrations, comme par exemple pour le tome troisième : Viollet-le-Duc, D. Vierge, E. Bayard, Th. Schuler, F. Philippoteaux, Riou, Clerget, Raffet, La Charlerie, Guiaud, Viallat, etc., etc.

Ce beau portait de Lebas occupe la page 177 du tome 3. Son auteur est malheureusement resté anonyme.

Nous l'offrons à nos visiteurs en l'honneur du premier anniversaire de notre belle, historique et citoyenne association.

Note sur l'éditeur : Pierre-Jules Hetzel (1814-1886) fonde sa maison d'édition en 1837. Il fut un fervent républicain en 1848, chef de cabinet du ministre des affaires étrangères Alphonse de Lamartine. Il a publié personnellement de multiples romans pour la jeunesse sous le pseudonyme de P.-J. Stahl.

Bruno Decriem

La tombe Le Bas du Nord

et hommage au Cimetière du Père Lachaise

Nous avons le plaisir de vous informer de la pose d'une plaque funéraire, le samedi 4 décembre 2021 en l'honneur d'Elisabeth Le Bas née Duplay (1772-1859) et de son fils Philippe Le Bas de l'Institut (1794-1860), fils du Conventionnel de même nom et prénom, le compagnon héroïque de Maximilien Robespierre. Il s'agit pour nous d'une première étape dans la tache que nous étions fixée, compte tenu des difficultés réglementaires drastiques imposées par l'administration du cimetière du Père Lachaise et de la Mairie de Paris, imposant aux ayants-droits de la dernière descendante de Philippe Le Bas, de se faire reconnaitre officiellement en leur service, ce qu'il refusent catégoriquement malgré nos demandes insistantes.

La sépulture dite "Lebas du Nord" correspond à la concession perpétuelle 81CC de 1830. Cette concession a été achetée par Élisabeth Le Bas à l'inhumation de son second mari Charles Le Bas (le frère du Conventionnel Philippe Le Bas), le 3 septembre 1830. Juste à côté de l'emplacement de cette tombe se trouvait déjà, depuis 1828, celle d'Henri Nicolas Vautrin, le mari de Charlotte Élisabeth Le Bas (demi-sœur de Philippe, fille de Charles et d'Élisabeth).

La gravure « Famille Le Bas du Nord » sur la tombe, reprend le surnom de Charles Le Bas ainsi désigné par ses supérieurs hiérarchiques pour le distinguer d'un collègue du sud de la France : « Le Bas du Sud ».

Le second personnage inhumé en cette sépulture est Elisabeth Le Bas née Duplay, le 06/04/1859, Philippe rejoint sa mère en cette sépulture le 18/05/1860.

A l'extrémité de la tombe, une seconde gravure, indique l'existence d'une seconde famille inhumée en cette sépulture, voici la liste complète des personnes inhumées :

N°	Personnages	Inhumation	Age	Commentaire
1	LE BAS Charles Louis Joseph	03/09/1830	58	Second époux d'Elisabeth Duplay (la quatrième fille de Maurice)
	(1772-1830)			
2	DUPLAY Elisabeth (LE BAS)	06/04/1859		Elisabeth Duplay
	(1772-1859)			
3	LE BAS Philippe (1794-1860)	18/05/1860	65	Le fils du Conventionnel et d'Elisabeth Duplay
4	PREVOST Juste Aimé (1794-1870)	18/04/1870	74	L'ami du précédent Philippe Le Bas, fils Louis Jean-Baptiste
				PREVOST-LEBAS l'ami du Conventionnel.
5	LE BAS Charles (1819-1871)	23/01/1871	60	Le second fils d'Elisabeth DUPLAY avec Charles Louis Joseph Le Bas.
6	PREVOST GRUJON LE BAS	21/04/1885	42	La fille de Juste Aimé PREVOST et épouse de
	Aimée			Léon GRUJON-LE BAS le fils ainé de Philippe Le Bas.
7	RIVOIRON PREVOST	12/07/1891	83	L'épouse de Juste Aimé PREVOST, et mère d'Aimée PREVOST
	Françoise généreuse			

Le premier membre de la famille Prévost inhumé en cette tombe un ami très proche de Philippe Le Bas, rejoint ensuite par sa fille puis sa femme. Cet ami, c'est l'exécuteur testamentaire de Philippe Le Bas : Juste Aimé Prévost. Il est aussi son cousin, voici comment Philippe Le Bas le présente dans son testament manuscrit :

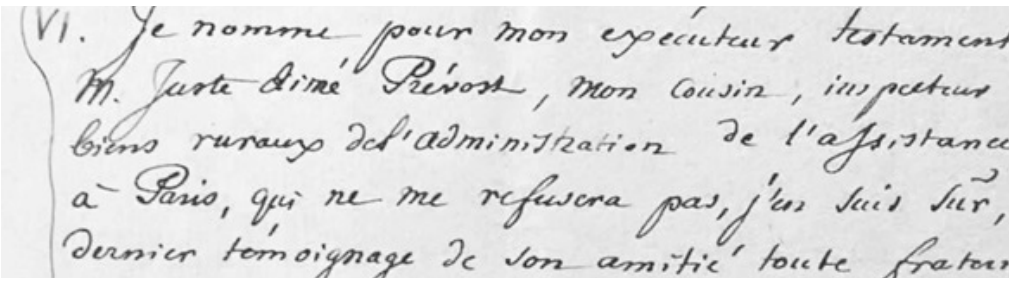
VI. Je nomme pour mon exécuteur testamentaire M. Juste Aimé Prévost, mon cousin, inspecteur des biens ruraux de l'administration de l'assistance à Paris, qui ne me refusera pas, j'en suis sûr, dernier témoignage de son amitié toute fraternelle

Cette amitié date de leurs pères respectifs. Le père de Juste Aimé Prévost, Louis Jean-Baptiste, est également un fréventin, certes d'adoption, mais fameux car lorsque la Révolution éclate il est le curé de la ville.

Il s'engage alors dans la Révolution. Ami très proche du Conventionnel, il a participé activement à son élection de 1792 en la ville de Frévent, il est alors prêtre assermenté. Philippe Le Bas à cette époque réside à Saint-Pôl. Cette proximité avec la famille Le Bas ne l'empêche pas d'être emprisonné par Le Bon fin 1793, ce qui témoigne que les rapports entre Le Bas et Le Bon sont complexes. Il est libéré à la suite d'une demande du comité populaire de Frévent, et à l'intervention d'Ange Le Bas. Au comité Populaire avait été lue une très belle lettre du curé sollicitant sa libération dont voici un extrait que certains jugeront utopique :

"....***ces prêtres avaient répondu qu'ils ne connaissaient d'autres religions que celle de l'esprit et du cœur, j'ai observé que cette réponse était sublime, qu'elle est la mienne , mais que je l'aurais développé, et que j'aurais dit, cette religion de l'esprit et du cœur a pour première maxime la soumission aux lois, elle prêche la liberté, l'égalité, la fraternité, l'amour, la bienfaisance, la tolérance la république universelle puisse-t-elle la propager, et bientôt on ne distinguera plus entre prêtre et laïc, juif et protestant, chrétien et musulman on ne comptera que des frères en qui ne règnera d'autre ambition que celle de rendre de plus grands services à la patrie , on pourra démolir les prisons, briser les instruments de supplices, déchirer le code pénal, on n'aura plus de vices à punir mais seulement des vertus à récompenser..."***

Le 30 nivôse an II (19 janvier 1794), il épouse la sœur de son ami, Augustine Madelaine Joseph Le Bas. C'est également en 1794 qu'il devint administrateur du district de Montreuil. C'est probablement en mémoire de son ami héroïque qu'il fait apposer à son patronyme celui de Le Bas. Il sera notaire et avocat, et un temps maire d'Étaples, *un administrateur modèle* selon Stéfane-Pol. Et pour achever cette histoire d'amitié Prévost-Le Bas, signalons que, pour la resserrer encore, Léon Grujon-Le Bas, le fils du « Républicain de naissance », le directeur de la Salpétrière, épouse sa petite cousine, Aimée Prévost (la fille de Juste Aimé) qui sera également enterrée en cette sépulture, tout comme sa mère, Françoise Rivoiron Généreuse (1808-1891), l'épouse de Juste Aimé Prévost. Léon Grujon-Le Bas, lui, est inhumé à Montparnasse, dans une autre sépulture familiale, celle des descendants de Philippe Le Bas et de Juste Aimé Prévost. Elle porte ainsi les inscriptions des familles Grujon-Le Bas, Dauzon, Coutant, et Garibian. Mais c'est là une autre histoire.

Florent HERICHER

Philippe Le Bas, premier "Des hommes sûrs ayant de la tête et du coeur"

selon Robespierre

Au 60 rue des Francs-Bourgeois à Paris, non loin du musée Carnavalet, le magnifique hôtel de Soubise, bâtisse du tout début du XVIIIe siècle, abrite l'intéressant musée des Archives Nationales.

Gratuit, il présente en fac-similé (afin d'éviter toute détérioration des originaux) des manuscrits exceptionnels qui ont fait l'histoire de France. On y retrouve ceux évoquant Jeanne d'Arc, Molière, Napoléon Bonaparte, et tant d'autres ! Un magnifique morceau de papier peint avec emblèmes et devises révolutionnaires, gouache sur papier chiffon, de 1793, est visible en vitrine.

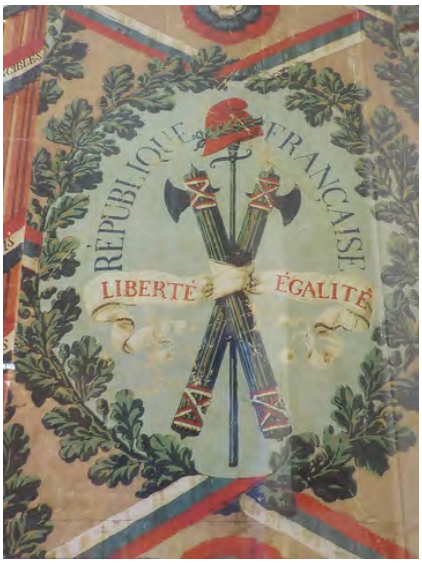

Mais c'est un autre document, simple feuille manuscrite, qui retient notre attention dans une autre vitrine. Cette feuille comportent deux listes de noms, dont l'une est numérotée, écrite par Robespierre lui-même et intitulée « Liste des hommes sûrs ayant de la tête et du cœur. »

On reconnaît parfaitement la petite écriture caractéristique de l'Incorruptible, et, même si elle n'est pas signée, Robespierre a apposé son petit « grigri », ou « signature simplifiée », comme il le faisait souvent sur des manuscrits épars, des « feuilles volantes » dirait-on aujourd'hui.

Ce document exceptionnel est conservé aux Archives Nationales sous la cote F7 4436/1 plaquette 4 pièce 130. Précisons que sous cette cote précise, se trouvent 8 pièces différentes de papiers saisis chez Robespierre après le 9 thermidor composées de carnets, listes, mesures à prendre, datées de 1793 (ou an II). Ces documents n'ont pas été publiés par Courtois, peut-être pour ne pas compromettre quelques ex-révolutionnaires devenus Thermidoriens puissants.

Ces documents sont désormais intégrés au Musée des Archives désormais sous le numéro AE II 1419 (pour notre document : F7 4436/A AE II 1419F), avec d'autres pièces révolutionnaires exceptionnelles comme l'ordre d'arrestation de Danton par les Comités de salut public et de sûreté générale, ou le tout dernier billet signé des Robespierre et de Saint-Just adressé à Couthon la nuit du 9 au 10 thermidor an II, pour ne citer que ces deux célèbres documents.

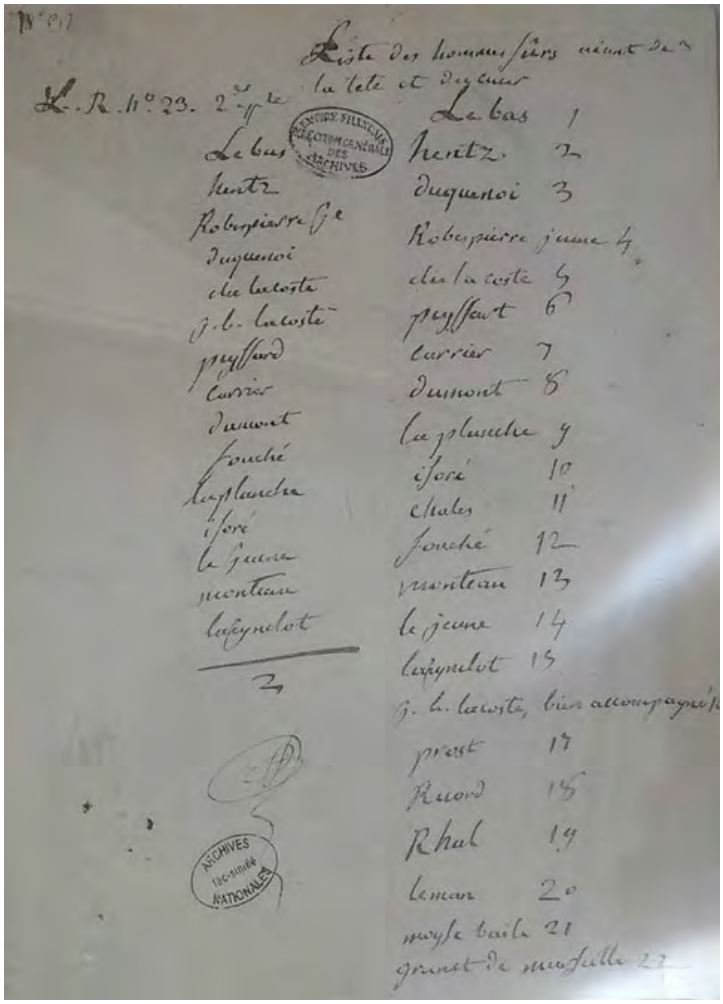

Liste des hommes sûrs ayant de la tête et du cœur

L.R. n° 23. 2e ligne

Le bas	Le bas 1
Hentz	Hentz 2
Robespierre Je	Duquenoi 3
Duquenoi	Robespierre jeune 4
de la coste	de la coste 5
J.b. lacoste	Peyssard 6
Peyssard	Carrier 7
Carrier	Dumont 8
Dumont	La planche 9
Fouché	Isoré 10
La planche	Chales 11
Isoré	Fouché 12
Le jeune	Monteau 13
Monteau	Le jeune 14
Lefeynelot	Lefeynelot 15
2	J. b. lacoste, bien accompagné
	Prost 17
	Ruord 18
	Rhal 19
	Leman 20
	Mayle baile 21
	Grenot de mafille 22

Ces deux listes évoquent à l'évidence les noms de députés Montagnards réputés compétents et patriotes (« la tête et le cœur »), pouvant dont être utilisés efficacement par la Convention, particulièrement comme représentants en mission dans les départements et/ou aux armées.

Robespierre n'a pas daté cette liste destinée, à l'évidence, à lui servir de « pense-bête », lorsque la Convention, et plus encore le Comité de salut public, décideront des députés à envoyer pour assurer le succès de la Révolution, dans une France assiégée par les ennemis extérieurs (l'Europe des rois coalisés) et intérieurs (Royalistes, Fédéralistes, Vendéens). Il est probable qu'elle a été écrite à l'été 1793, juste après l'entrée de son auteur au Comité de salut public le 27 juillet 1793.

Ce qui interpelle dans ces listes de noms, c'est leur ordonnancement. Les deux listes nomment les mêmes conventionnels, mais celle de droite est plus longue (22 noms contre 15), et surtout chaque nom se voit décerner l'attribution d'un numéro de 1 à 22.

Bruno DECRIEM

Vous pourrez retrouver les deux article de ce bulletin en version longue sur notre site.

Un an déjà ! oui , pensez à renouveler votre cotisation !! **Formulaire ci-joint**

Arbre généalogique de la famille Duplay

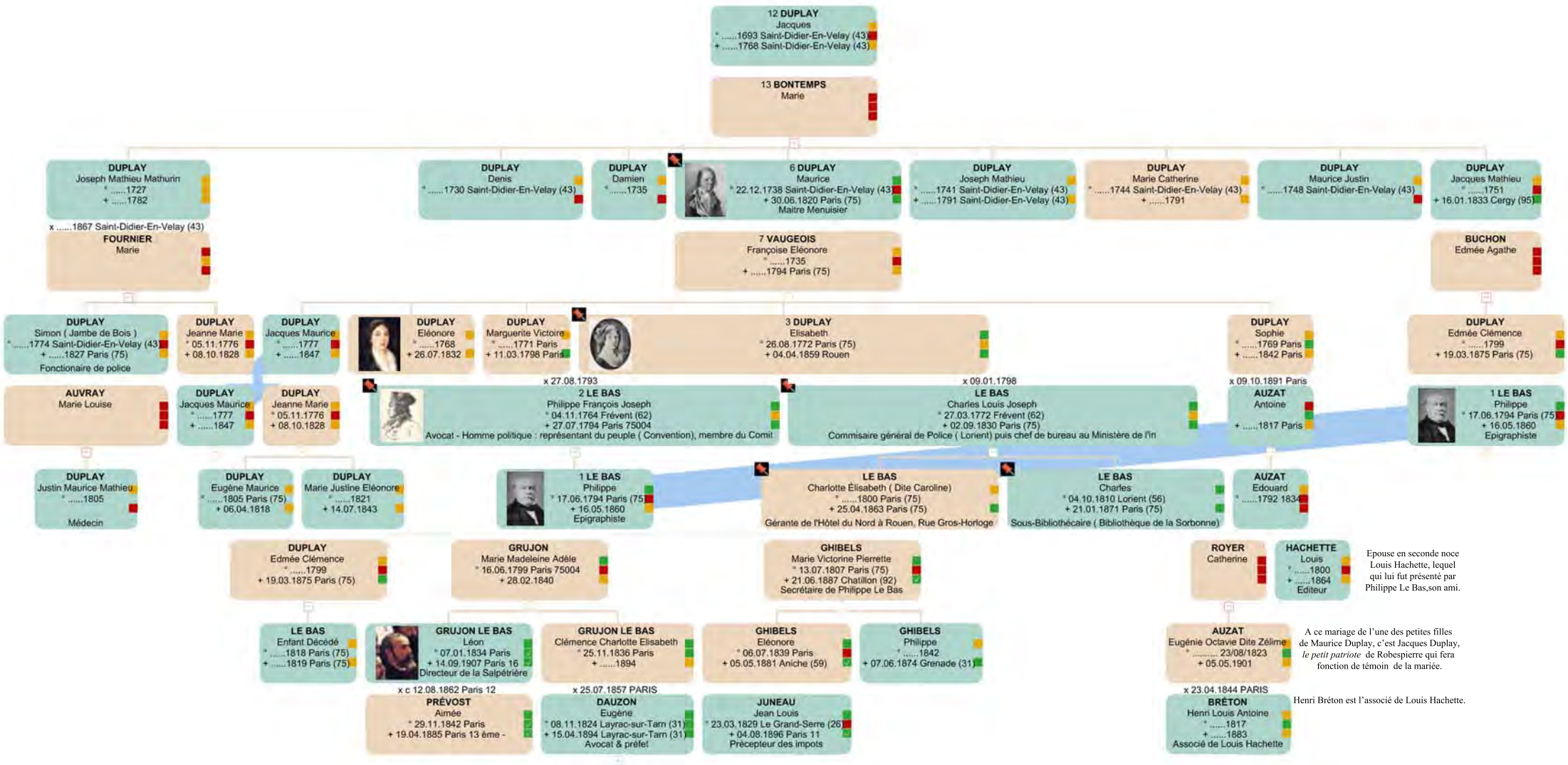

Arbre généalogique descendant de Philippe Le Bas (1794-1860)

1 LE BAS
Philippe
° 17.06.1794 Paris (75)
+ 16.05.1860
Epigraphiste

DUPLAY
Edmée Clémence
° 1799
+ 19.03.1875 Paris (75)

GRUJON
Marie Madeleine Adèle
° 16.06.1799 Paris 75004
+ 28.02.1840

GHIBELS
Marie Victorine Pierrette
° 13.07.1807 Paris (75)
+ 21.06.1887 Chatillon (92)
Secrétaire de Philippe Le Bas

LE BAS
Enfant Décédé
° .....1818 Paris (75)
+ .....1819 Paris (75)

GRUJON LE BAS
Léon
° 07.01.1834 Paris
+ 14.09.1907 Paris 16
Directeur de la Salpétrière

x c 12.08.1862 Paris 12

PRÉVOST
Aimée
° 29.11.1842 Paris
+ 19.04.1885 Paris 13 ème -

GRUJON LE BAS
Clémence Charlotte Elisabeth
° 25.11.1836 Paris
+ 1894

x 25.07.1857 PARIS

DAUZON
Eugène
° 08.11.1824 Layrac-sur-Tarn (31)
+ 15.04.1894 Layrac-sur-Tarn (31)
Avocat & préfet

GHIBELS
Eléonore
° 06.07.1839 Paris
+ 05.05.1881 Aniche (59)

GHIBELS
Philippe
° 1842
+ 07.06.1874 Grenade (31)

JUNEAU
Jean Louis
° 23.03.1829 Le Grand-Serre (26)
+ 04.08.1896 Paris 11
Précepteur des impots

GRUJON LE BAS
Elisabeth Clémence
° 14.12.1863 Paris 12 ème

x 19.12.1888 Paris 13 ème

COUTANT
Paul
° 09.09.1865 Le Blanc (36)
+ 1935
Ecrivain Juriste

GRUJON LE BAS
Eugénie Jeanne
° 02.04.1869 Paris 12 ème
+ 29.04.1955 Hagetmau (40)

x 11.03.1901 Paris 16 ème

GRANDPIERRE
Henri Maurice Gustave Grandpierre
° 17.08.1868 Clamecy (58)
Rentier

DAUZON
Jean Georges Philippe
° 03.05.1858 Pau
+ 17.10.1901 Paris 9ème
Journaliste

x 1884

MERENTIÉ
Marie Marguerite Claire
° 1867

DAUZON
Philippe Jean Michel
° 01.08.1860 Pau
+ 25.10.1918 Agen (47)
Député

JUNEAU
Louis Ernest Augustin
° 18.09.1873 Dieue (55)
+ 21.03.1935 Paris 16 ème

x 02.10.1897 Paris-Vème (75)

DRUILHET
Elisabeth
° 28.03.1873 Meuse (52)
+ 1953

COUTANT
Marie Aimée
° 13.01.1890 Paris 75130
+ 16.03.1947 Paris 75014
Artiste peintre

COUTANT
Marcelle Eugénie
° 19.01.1899 Paris (75)
+ 20.03.1969

x 21.10.1932 Neuilly-Sur- Seine

GARIBIAN
Vagarchak

DAUWE
Léonard
° 1889
+ 1958
Musicien

GRANDPIERRE
Yvonne Antoinette Aimée
° 22.12.1902 Clamecy (58)
+ 17.05.1985 Mont-de-Marsan (40)

GRANDPIERRE
Georges Philippe Gustave
° 27.02.1907 Clamecy (58)
+ 29.08.2001 Mont-de-Marsan (40)

JUNEAU
Simone Marie
° 14.09.1898 Montmédy (55)
+ 26.10.1984 Crosne (91)

JUNEAU
Gabrielle

JUNEAU
Jean

DAUWE
Janine Edith
° al 18.06.1922 Paris 75009
+ 06.03.2016 Challans 85

Etait la seule descendante du couple Coutant

BLAIN
Albert Augustin Louis
° 1924
+ 2006

Cet arbre provient du livre de Florent HERICHER
Philippe le bas (1794-1860) un Républicain de naissance

Site du livre :

https://www.florenthericher.com/

En tant que membre de l'association

Les Amis de Philippe le Bas et de la famille Duplay
www.philippe-le-bas.org

une remise de 20 % vous est accordée avec le le code :
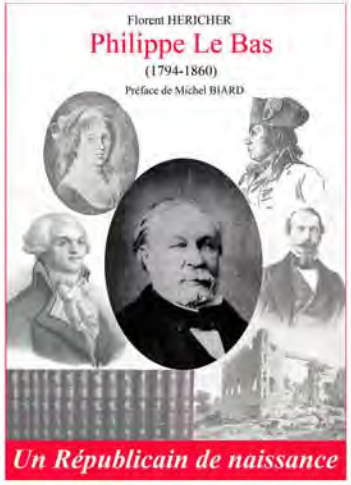
ZGZB9DTY valable jusqu'au 28/02/2022